



MAGAZINE D'INFORMATIONS DES LINDOIS

# LALINDE

Infos



N°7 - OCTOBRE 2024



[WWW.VILLE-LALINDE.FR](http://WWW.VILLE-LALINDE.FR)



# L'ÉDITO DU MAIRE

**Esther FARGUES**, Maire de Lalinde

*L'été s'achève dans la douceur d'une météo plus que jamais capricieuse. Après un début morose et pluvieux, démoralisant pour le secteur agricole, les commerces, les jardins, les activités de plein air, ainsi que pour les touristes, la saison a finalement pris son envol au mois d'août.*

*Notre vie municipale a été rythmée des manifestations habituelles, fête votive, expositions, concerts de rues, tables nocturnes, vide-greniers, sans oublier les marchés du jeudi matin, très fréquentés et colorés. Les terrasses ont fait le plein, les commerçants semblent satisfaits des fréquentations de leurs boutiques.*

**Au-delà de ces considérations économiques, notre collectivité n'est pas restée immobile.**

*En ce début d'année, notre école était visée par une suppression de poste. Parents d'élèves, enseignants et mairie ont fait bloc pour faire valoir un comptage plus juste et approprié que celui opposé. Nous avons obtenu gain de cause...*

**École Maternelle : 55 enfants (60 en 2023)**

*L'accueil en Très Petite Section dès l'âge de 2 1/2 ans mérite d'être étoffé ; Mesdames et Messieurs les parents, n'oubliez pas cette opportunité !*

**École Élémentaire : 122 élèves (118 en 2023).**

*Dans ce domaine scolaire, rappelons le dispositif "cantine à 1 €", la qualité des circuits courts, et des agents toujours aussi performants.*

**L'ALSH [Accueil de Loisirs Sans Hébergement] de Sauveboeuf**, implanté sur le site de l'école, rencontre un franc succès mérité, eu égard aux investissements de la CCBDP pour satisfaire une offre de qualité, qui rayonne au-delà du périmètre lindois et profite aux acteurs locaux.

**La Voie Verte** représente un axe dont la fréquentation nous réjouit ; le principe des célèbres mobilités douces s'intensifie, et nous bénéficions d'une réputation de "régional de l'étape" qui ne doit pas faillir, tant le décor proposé est précieux. (13.000 passages cet été)

L'Architecte des Bâtiments de France a rejeté l'idée saugrenue de création d'un parking au sein du Jardin Public... Tous nos commerces sont situés à moins de 5 minutes de marche de n'importe quel lieu de stationnement.

Le discernement a enfin frappé les élus réfractaires au budget 2023, aussi les projets ont-ils pu considérablement avancer dans leur élaboration et conclusions, après consensus financier pour 2024.

BULLETIN MUNICIPAL N°7 - DÉPÔT LÉGAL, OCTOBRE 2024 - ÉDITÉ À 2000 EXEMPLAIRES

**Responsable de la publication :** Esther FARGUES

**Comité éditorial :** Esther Fargues, Marie-José Mancel, Eric Bordas, Jean-Marc Ricaud, Maryse Gérard, Peggy Moreau-Héraud, Antoine Letient, Christine Cabianca, Emmanuel Pelé, Frédéric Flamant, Bernard Delmarès, Vincent Esparta.

**Photos :** Jean-Marc Ricaud, Antoine Letient, Esther Fargues, Peggy Moreau-Héraud, Marie-José Mancel, Alain Labourot, Anne-Marie Sopkowitz

**Couverture :** photos de Alain Labourot, nature241.jimdo.com.

**Conception :** OOKPIK - Couze et Saint Front - www.ookpik.fr

**Impression :** Nouvelle Imprimerie Moderne - Périgueux - Bulletin imprimé sur papier Périgord Condat Matt PEFC

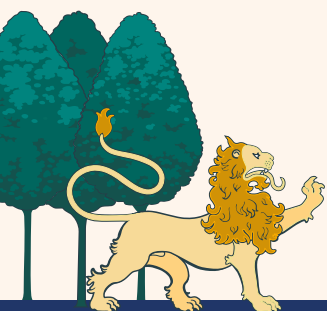



**City Stade, Rue des Martyrs achevés,  
et maintenant :**

- **Travaux de rénovations énergétiques de la maison Geoffre et salle des fêtes de Sainte Colombe :** les marchés publics ont été publiés et les entreprises commandées. Les travaux débutent avant la fin de l'année.

*Les économies induites, substantielles et salutaires, promettent un retour sur investissement visible à moyen terme, bénéfique à l'ensemble des administrés à long terme.*

*Des petits pas pour Lalinde, mais un grand pas pour le changement climatique.*

- **Une piste de Pumptrack** rejoindra rapidement l'offre de loisirs à destination de nos jeunes, en complément du City Stade existant à la Maroutine. Cette piste sera opérationnelle avant l'été 2025.
- **L'accompagnement technique de qualité du projet de réhabilitation/rénovation de la salle J. Brel (ATD et Petite Ville de Demain)** s'attache à respecter un cadre budgétaire raisonné, limite incontournable et inflexible des élus en charge qui pilotent ce dossier : économies d'énergie, accessibilité, esthétique, pragmatisme, attractivité. Chaque aspect s'inscrit dans une logique d'actualisation nécessaire.

*La réflexion suit son cours, les solutions émergent, sans pour autant être définitives à ce jour.*

*L'ancrage des populations dans nos territoires doit être pérenne et sécuritaire, et nous nous employons à conserver des services publics de proximité adaptés aux changements sociétaux, à moderniser l'existant, à encourager, voire provoquer les initiatives des partenaires acteurs -créateurs, tel le dispositif SoliHa associé à l'amélioration des logements vacants - à rester vigilants des biens communs, et au bien-vivre ensemble.*

*Chaque rouage est important, au travers des nombreuses associations tant sportives que culturelles qui œuvrent au rayonnement de notre collectivité, et méritent la considération de tout un chacun.*

**Conjuguer l'audace et la raison n'est pas une mince affaire : le bien-être des Lindois demeure l'arbitre de nos ambitions au service de la collectivité.**

Esther Fargues

# BUDGET PRINCIPAL 2024



Le vote du budget Principal de la commune de Lalinde, s'est déroulé le 11 avril 2024.



Acte fort par lequel la municipalité s'engage sur une feuille de route permettant de poursuivre une dynamique d'investissement pour notre commune.

C'est ainsi que pour l'exercice 2024, les dépenses réelles de fonctionnement prévisionnelles n'augmentent pas, permettant ainsi de dégager un excédent confortable pour les investissements à venir sans avoir à recourir à l'emprunt.

## SECTION DE FONCTIONNEMENT :

Pour l'exercice 2024 les recettes et dépenses de la section de fonctionnement s'équilibrent à hauteur de 3 475 003,00 €

Les dépenses réelles et d'ordre de fonctionnement se répartissent de la manière suivante :

### DÉPENSES DE FONCTIONNEMENT

Charges à caractère général	894 010,00
Charges de personnel	1 493 963,00
Atténuations de produits	800,00
Charges de gestion courante	199 206,00
<b>TOTAL dépenses gestion courante</b>	<b>2 587 979,00</b>
Charges financières	12 740,00
Charge exceptionnelle	0,00
<b>TOTAL dépenses réelles fonctionnement</b>	<b>2 600 719,00</b>
O23 - VIREMENT A LA SECT° D'INVESTIS	839 874,11
Op. d'ordre amortis. Immo.	34 410,00
<b>TOTAL dépenses opération d'ordre</b>	<b>874 284,11</b>
<b>TOTAL dépenses cumulées</b>	<b>3 475 003,11</b>

Les recettes réelles et d'ordre de fonctionnement se répartissent de la manière suivante :

### RECETTES DE FONCTIONNEMENT :

Atténuations de charges	23 000,00
Produits de services	86 200,00
Impôts et taxes	2 011 568,00
Dotations et participations	724 142,00
Autres prod. de gestion courante	31 700,00
<b>TOTAL recettes gestion courante</b>	<b>2 876 610,00</b>
Produits financiers	0,00
Produits Exceptionnels	0,00
<b>TOTAL recettes réelles fonctionnement</b>	<b>2 876 610,00</b>
Op. d'ordre de transfert entre sections	19 283,00
Travaux en règle	14 100,00
Excédent de fonctionnement reporté	565 010,11
<b>TOTAL recettes opération d'ordre</b>	<b>565 010,11</b>
<b>TOTAL recettes cumulées</b>	<b>3 475 003,11</b>

## SECTION INVESTISSEMENT :

Les principales sources de financement de l'investissement prévues pour le budget 2024 sont :

- FCTVA ..... 23 107,00 €
- Les taxes d'aménagement ..... 8 000,00 €
- L'affectation en réserve..... 197 574,97 €
- Le virement de la section de fonctionnement ..... 839 874,11 €
- Les subventions sollicitées n-1 qui ont fait l'objet d'une attribution et notification des services compétents :
  - > Etat pour le Fonds Vert s'agissant de la rénovation énergétique de la Maison Geoffre, en phase I, soit 21 780,00 €
  - > Le Conseil Départemental de la Dordogne au titre du contrat de projets communaux s'agissant de la phase II de la Rue des Martyrs ..... 21 502,00 €.

Les prévisions de dépenses d'investissement s'élèvent à **1 383 472,96 €**

- 311 334,97 € pour les opérations financières,
- 226 283,18 € des restes réaliser n-1,
- 845 854,81 € de crédits nouveaux.

Les principales opérations d'investissement programmées pour 2024 :

### Études :

- Assistance à Maitrise d'ouvrage Salle Jacques Brel avec l'ATD..... 24, 11 760,00 €
- Maitrise d'œuvre pour le projet de rénovation de la Salle Jacques Brel..... 77 100,00 €

### Fonds de Concours :

- Fonds de concours à la CCBDP pour les travaux Assainissement collectif pour la Création de neuf logements Mésolia .. 14 000,00 €

### Travaux :

- Rénovation énergétique Salle Ste Colombe..... 226 200,00 €
- Rénovation énergétique Maison Geoffre..... 207 000,00 €
- Défense Incendie Le Cluzel, le Souci..... 44 811,00 €
- Défense Incendie salle Jacques Brel ..... 15 000,00 €
- Registres Délibérations, arrêtés ..... 1 300,00 €
- Registres Etat Civil 2010 – 2019 ..... 2 000,00 €
- Construction d'une piste de Pumptrack à la Maroutine ..... 167 010,00 €
- Gestion des eaux de pluie boulodrome et parking photovoltaïque..... 19 930,00 €
- Travaux en régie : rénovation des bureaux et création d'une salle de réunion RDC de la Mairie 9 500,00€ et isolation du préau de la Mairie côté Ouest ..... 4 600,00 €

### Acquisitions :

- Rayonnages à clayettes cuisine restaurant d'enfants ..... 1 241,00 €

### Travaux de réseaux :

- Nouvelle Donne Rénovation du parc d'éclairage public..... 58 500,00 €



# LE BUDGET ANNEXE CAMPING 2024

Conformément au Code Général des Collectivités Territoriales, l'instruction budgétaire et comptable fixe le cadre de l'organisation budgétaire et comptable des régies dotées de la personnalité morale et de l'autonomie financière ou de la seule autonomie financière, chargées de l'exploitation d'un service public à caractère commercial.

C'est ainsi que le budget annexe Camping, activité commerciale à autonomie financière, est soumis à l'instruction comptable spécifique M4.

Il regroupe l'ensemble des dépenses et recettes afférentes exclusivement à ce service.

## SECTION DE FONCTIONNEMENT :

### RECETTES D'EXPLOITATION :

Redevances des usagers	40 000,00
<b>TOTAL recettes gestion courante</b>	<b>40 000,00</b>
<b>TOTAL recettes réelles</b>	<b>40 000,00</b>
Amort. Subv.	3 695,00
Résultat d'exploitation à affecter	49 848,11
<b>TOTAL recettes opération d'ordre</b>	<b>53 543,11</b>
<b>TOTAL recettes cumulées</b>	<b>93 543,11</b>

### DÉPENSES D'EXPLOITATION :

Charges à caractère général	15 000,00
Charges de personnel	28 000,00
Charges de gestions courantes	110,00
<b>TOTAL dépenses gestion courante</b>	<b>43 110,00</b>
Charge exceptionnelle	200,00
Charges financières	468,59
Dépenses imprévues	1 000,00
<b>TOTAL dépenses réelles fonctionnement</b>	<b>44 778,59</b>
VIREMENT À LA SECTION D'INVESTISSEMENT	31 964,52
Op. d'ordre amortis. Immo.	16 800,00
<b>TOTAL dépenses operation d'ordre</b>	<b>48 764,52</b>
<b>TOTAL dépenses cumulées</b>	<b>93 543,11</b>

## SECTION INVESTISSEMENT :

La section d'investissement s'équilibre en recettes et en dépenses à 60 256,08 €.

Les recettes concernent essentiellement des opérations d'ordre :

- Pour l'amortissement des immobilisations..... 16 800,00 €
- Le solde d'exécution N-1..... 11 491,56 €
- Le virement de la section de fonctionnement..... 31 964,52 €

Les dépenses concernent :

- Le remboursement de la dette en capital pour l'emprunt contracté par ce budget annexe ..... 7 597,00 €
- Les opérations d'ordre pour les amortissements des subventions des immobilisations ..... 3 695,00 €
- Le reliquat positif de 48 964,08 € a été inscrit sur l'opération aménagement divers



# TRAVAUX



## Poursuite des travaux du Centre Technique Municipal depuis le dernier bulletin

- **Mise aux normes du jardin d'enfants** (Lalinde centre) avec la pose de gravier supplémentaire pour d'avantage de sécurité
- **Réfection des bureaux du rez-de-chaussée de la mairie** : sol, peinture & peinture de la cage d'escalier et création d'une petite salle de réunion (réalisation en régie)
- **Columbarium de Lalinde** : décaissement et pose de gravier autour du columbarium.
- **Dévégétalisation et nettoyage du "bâtiment Grenon"**, rue Pierre Brossolette
- **Mise en place de claustras** derrière les conteneurs poubelle au CTM pour les dissimuler
- **Arrachage du lierre** sur le mur et la rambarde derrière l'église de Lalinde
- **Lazure des bancs publics** (Mairie, Square de l'Europe, Lignac, parking des moulins)
- **Parking des moulins** : plantation des palmiers précédemment décoratifs à l'accueil de la Guillou
- **Entretien de tous les massifs ornementaux** de pleine terre avec des plantes annuelles
- **Réfection complète des 2 massifs** face à l'entrée de l'église de Lalinde
- **Les anciens bacs contenant des palmiers ont été repeints** pour retrouver une place décorative sur le parvis de la mairie
- **Décaissement des arbres de la place de la halle** afin de préparer l'intervention de la CCBDP qui remettra du gravier
- **Fabrication d'une cage pour sécuriser** et ranger la laveuse des vestiaires de la Maroutine
- **Nettoyage régulier de la Bazinie** : écoulement et esthétique visuelle
- **Nombreux nettoyages des espaces verts** provoqués par la météo capricieuse



## Prévu au budget

- 2ème tranche du mur du cimetière
- Réfection des horloges de la halle
- Rebouchage des fissures du mur du parking des moulins
- **Implantation d'un poteau incendie** pour la défense incendie au soucis par le RDE24
- **Rénovation** (décapage, antirouille & peinture) des grilles de la Maison Montard et du jardin public.

## Pour sa part, la Communauté de Communes a réalisé :

- **Fauchages intensifs** en raison des alternances aléatoires pluies/ soleil
- **Réfection de certaines dalles en pierre abîmées** place de la halle à Lalinde
- **Arrachage de la Jussie** (plante invasive) dans le canal
- **Élagage des platanes** à Lalinde
- **Réparation de certains trottoirs dégradés**
- **Réalisation d'un marquage de stationnement** et optimisation des places de parking de la Bazinie (42 places)
- **Peinture et traçage des passages piéton,** des places de parking, des lignes de Stop ...



### VOIRIE 2024 :

- **Revêtement reprofilage et bicouche :** route des Chardoules ; allée du collège ; route du Coudeau ; chemin de l'escalé jusqu'à l'EHPAD ; VC 201 ; route de l'église de Sainte Colombe ; route de Cayrefour ; chemin rural le Brel haut ; VC 137 ;
- **Point à temps en bicouche :** rue Ventenat ; chemin rural le Couderc ; chemin du Peyrat ; impasse du Chalet
- **Peinture des marquages au sol**



## Travaux réalisés par le Département

- **D703 : de la Bouriette à Sauveboeuf,** chaussée refaite par l'UD24
- **Réparation du pont de la Bouriette** endommagé lors d'un accident.
- **Fauchages des banquettes herbeuses** à l'extérieur des agglomérations.





# L'ÉCOLE

**À chaque rentrée, désormais, les effectifs sont sous haute surveillance à Lalinde ; en 2023, nous avons esquivé la cruelle fermeture d'une classe en raison d'une suppression de poste envisagée.**

La mobilisation sans faille des parents d'élèves, des enseignants, des Lindois, et de la mairie, faisant valoir un comptage réaliste, a porté ses fruits : nous conservons la totalité des postes, de façon à toujours proposer l'enseignement de qualité qui nous distingue.

[Mairie-CCBDP], au soutien des besoins identifiés : matériels pédagogiques actualisés, restauration de qualité, entretien continu, activités culturelles et sportives innovantes. La ruralité n'est pas un défaut, c'est une qualité : restez éveillés.

## CLASSE "BLEUE" À L'ÉCOLE BLEUE

En ce début d'année, la classe de CE2 a bénéficié d'un partenariat avec la CCBDP pour un accès à la piscine avec 10 séances programmées : "la classe bleue" et le dispositif "aisance aquatique".

L'aisance aquatique est un dispositif de l'Éducation nationale visant à mettre tous les élèves d'une classe en situation de "savoir nager". En effet, afin d'éviter les accidents de baignade, tant dans la sphère privée qu'à l'extérieur, la classe de CE2 de Lalinde a pu tester ce programme. L'âge et l'autonomie des enfants, la proximité de la piscine de la Guillou, le partenariat précieux avec la CCBDP et avec les services de la mairie ont permis aux 23 enfants de la classe d'aller à la piscine dès que la météo de septembre le permettait. Après 5 séances, les enfants ont maintenant acquis des compétences aquatiques suffisantes pour : s'immerger, remonter à la surface, rejoindre le bord en toute sécurité, et sans panique pour chacune de ces actions. Merci aux mamans qui sont venues accompagner les enfants pour la mise en confiance de tous. Le succès est au rendez-vous.

Ce bonus contribue au développement de l'attractivité de notre offre scolaire, s'ajoutant à la proximité culturelle de la médiathèque.

D'autres projets sont à l'étude...

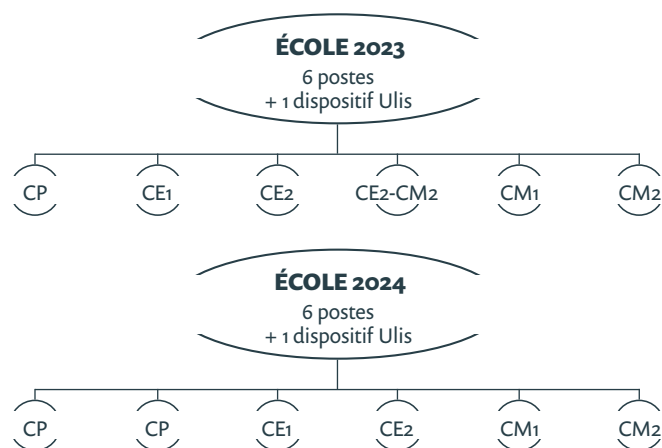

La création d'un 2<sup>ème</sup> CP participe au confort de l'instruction aux jeunes enfants issus de l'école maternelle ; effectifs de 13 et 14 enfants par classe de CP, en lieu et place d'un "bloc" de 27. Ce dispositif - qui pourrait être controversé - contribue à ancrer les acquis, et à épargner à nos enfants de faire partie des statistiques nationales inquiétantes et grandissantes s'agissant des résultats des apprentissages en lecture, calcul et écriture.

### Développer l'attractivité de notre périmètre scolaire est prioritaire

La pédagogie se conjugue au pluriel des parents, qui doivent s'impliquer et se motiver dans tous les accompagnements, des enseignants qui doivent explorer et développer chaque facette de leur métier, et enfin des collectivités partenaires



# DROIT D'EXPRESSION

## des élus de l'opposition

### UN BUDGET VOTÉ POUR 2024 MAIS PAS D'ORIENTATION BUDGÉTAIRE À PLUS LONG TERME

La situation de blocage de l'an dernier ne s'est pas reproduite car le budget 2024 a été élaboré en concertation avec notre équipe municipale, pour aboutir à un choix de raison : 3 projets d'investissement décidés depuis le début du mandat : réhabilitation de la salle de Sainte-Colombe, rénovation énergétique de la Maison Geoffre, et création d'une piste de Pump track à la Maroutine. **Ceci ne laisse plus aucune marge pour d'autres investissements, même ceux promis par madame la Maire et son équipe au cours de l'année aux administrés ou aux responsables associatifs.**

Les financements de la part de l'Etat et du Département se restreignent très nettement et n'ouvrent pas de grandes perspectives pour l'avenir. Pour autant, notre groupe a la volonté absolue de ne pas augmenter les impôts des Lindois.

D'ici la fin de ce mandat la réhabilitation de la salle Jacques Brel nous semble indispensable, notamment pour faciliter l'utilisation par les associations, pour développer l'offre culturelle, mais surtout pour des questions de sécurité. **L'ébauche de projet proposé par la municipalité s'avère trop long à se mettre en œuvre et trop onéreux pour les finances de la commune. Nous avons fait une nouvelle proposition plus réaliste à la municipalité qui l'a acceptée.**

Raisonnablement, ce serait le dernier projet d'investissement à financer, écartant tous les autres : réfection des trottoirs dans les bourgs, travaux dans les stades, aménagements dans les écoles, matériels pour le centre technique, rénovation de la halle de marchandises de Port-de-Couze, traverse de Sauvebœuf, chevet de l'Eglise de Sainte-Colombe...

**La gestion du budget communal doit être prise au sérieux, anticipée, priorisée, programmée sur du long terme.** La politique d'investissement doit aussi préserver un budget de fonctionnement raisonnable qui permette de faire face aux engagements de la ville : personnels municipaux, écoles communales et enfin promouvoir une véritable politique en faveur de la jeunesse.

Enfin, nous souhaitons féliciter les sportifs lindois pour leurs bons résultats de fin de saison et soutenir les commerçants et les associations, véritables forces collectives qui garantissent le bien vivre ensemble et permettent l'animation estivale et l'attractivité de la commune.

#### Groupe « Union pour Lalinde » et indépendant

*Christine VERGEZ, Jérôme BOULLET, Emmanuelle DIOT, Serge MAZE, Pierre-Manuel BERAUD, Katie MIRAILLES RIU, Emmanuel PELÉ, Julie CLARET, Mathieu RIGOLET, Pauline CLARET, Philippe WLOCZYSAK, Frédéric FLAMANT.*

Bien que minoritaire au sein du conseil, ma colistière et moi nous restons vigilants sur ce que va proposer le budget 2025. Il est évident que nous continuerons à voter tout ce qui nous paraîtra être bénéfique aux Lindois, sans pour cela être affilié ou soumis à personne. Nous n'avons pas fait d'alliance de façade. Notre seul souci étant l'intérêt de Lalinde, aussi pas d'opposition systématique, comme cela a été trop longtemps le cas dans ce conseil. Position qui ne sert qu'à bloquer ou ralentir les projets. Les perdants sont les Lindois. **Lalinde est une ville magnifique que nous ont léguée les anciens, soyons dignes de leur succéder.**



*Christine Cabianca, Christian Bourrier.*

# FESTIVAL LITTÉRAIRE

Depuis 8 ans, le Festival Lire en Bastides, travaille à proposer aux lecteurs, des rencontres et des animations autour du livre et de la lecture.



Petit à petit, il s'est étoffé en invitant des écrivains de différents horizons littéraires et géographiques et en se rapprochant de tous les publics.

Pour sa 8<sup>ème</sup> édition, le Festival a continué sa route et poursuit ses objectifs. Cette année une grande place a été donnée au public adolescent, grâce à de nouvelles bénévoles ainsi qu'à des collégiens qui ont rejoint l'équipe. Mais ce n'est pas tout...

Comme chaque année, des auteurs et illustrateurs jeunesse ont échangé avec les scolaires le vendredi tandis que deux autrices ont rencontré, dans un premier temps les personnes âgées à la RPA et puis les lecteurs de la bibliothèque de Faux.

Un troisième auteur a animé une rencontre en milieu carcéral à Mauzac. Enfin, nous nous sommes tous retrouvés le samedi et le dimanche dans une ambiance conviviale et joyeuse, pour des animations, ateliers et dédicaces avec les 40 auteurs et éditeurs présents cette année sur la place de la Halle.

C'est grâce à tous, public, auteurs, partenaires et bénévoles que cette édition 2024 fut, une nouvelle fois, une très belle édition de "Lire en Bastides".

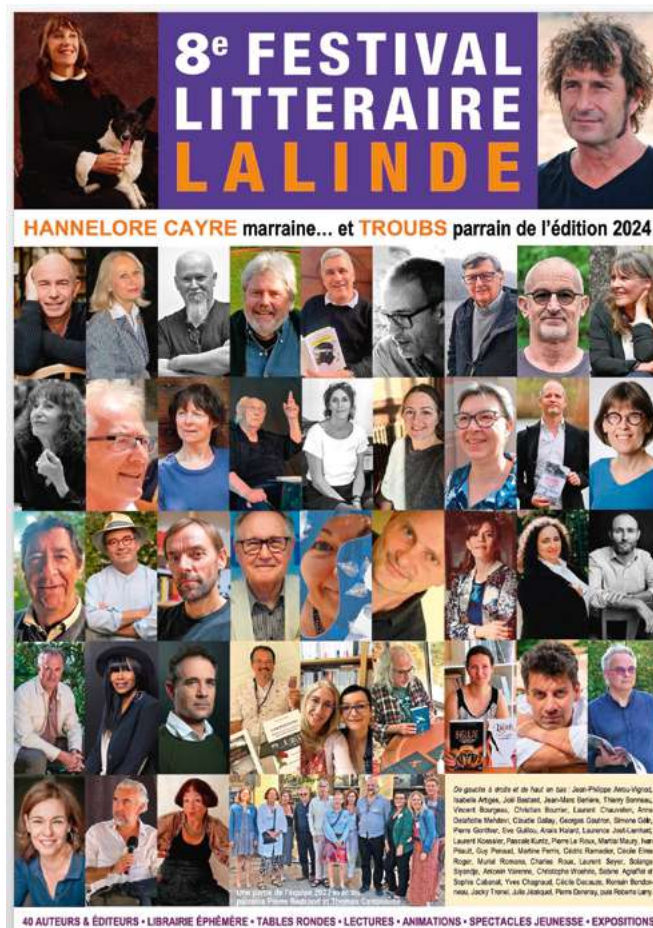

## COUP DE PROJECTEUR SUR LE "PÔLE ADOS"

### NOUVEAUTÉ POUR L'ÉDITION 2024 :

Création d'un "pôle ados", composé d'un groupe de 30 collégiens, âgés de 11 à 14 ans scolarisés au collège de Lalinde, et de 3 professeures des écoles bénévoles.

Ces adolescents se sont portés volontaires pour créer des animations en amont et pendant le festival.

Ces différentes activités ont eu pour but de promouvoir le festival littéraire auprès de leurs pairs. Lecteurs de romans, de mangas ou encore de bandes dessinées, ces jeunes ont notamment élaboré et dirigé un escape-game "Les enfants de la Résistance", un speed-booking, un blind-test et d'autres animations...



# BRÈVES



## PHARMACIES DE GARDE EN CETTE FIN D'ANNÉE 2024

### OCTOBRE

Semaine du 04 octobre au 11 octobre :  
pharmacie Chamblas, à Beaumont

Semaine du 11 octobre au 18 octobre :  
pharmacie de la Halle, Lalinde

Semaine du 18 octobre au 25 octobre :  
pharmacie Grenier, Mouleydier

Semaine du 25 octobre au 01 novembre inclus :  
pharmacie Revol, Couze

### NOVEMBRE

Semaine du 02 novembre au 08 novembre :  
pharmacie Heynard, Lalinde

Semaine du 08 novembre au 15 novembre :  
pharmacie Creysse

Semaine du 15 novembre au 22 novembre :  
pharmacie Chamblas, à Beaumont

Semaine du 22 novembre au 29 novembre :  
pharmacie de la Halle, Lalinde

### DÉCEMBRE

Semaine du 29 novembre au 06 décembre :  
pharmacie Grenier, Mouleydier

Semaine du 06 décembre au 13 décembre :  
pharmacie Revol, Couze

Semaine du 13 décembre au 20 décembre :  
pharmacie Heynard, Lalinde

Semaine du 20 décembre au 27 décembre :  
pharmacie Creysse

Semaine du 27 décembre au 3 janvier :  
pharmacie Chamblas, à Beaumont

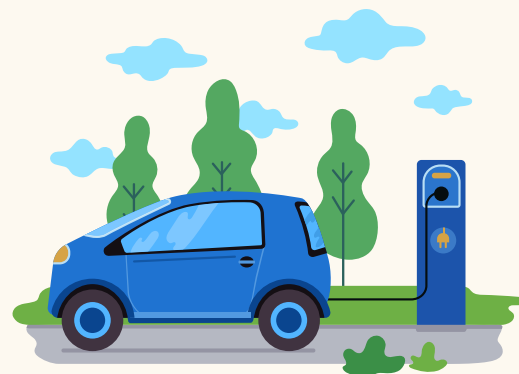

## FRÉQUENTATION DES BORNES ÉLECTRIQUES DE RECHARGE INSTALLÉES À LALINDE

	Nombre de recharges	Durée en heures	Consommation
LALINDE, Impasse du bassin	135	250 h	2566 kwh
LALINDE, Avenue Jean Moulin	81	172 h	1412 kwh

## PETITS RAPPELS APRÈS L'ÉTÉ

Afin de protéger la santé et la tranquillité publiques, tout bruit gênant causé sans nécessité ou dû à un défaut de précaution est interdit, de jour comme de nuit.

Ainsi donc, les travaux momentanés de rénovation, de bricolage ou de jardinage réalisés par des particuliers à l'aide d'outils ou d'appareils susceptibles de causer une gêne pour le voisinage tels que tondeuses à gazon, bétonnières, tronçonneuses, perceuses, raboteuses ou scies mécaniques ne peuvent être effectués que :

**Les jours ouvrables**  
de 8h30 à 12h et de 14h30 à 19h30

**Les samedis**  
de 9h à 12h et de 15h à 19h

**Les dimanches et jours fériés**  
de 10h à 12h



En pages centrales, le DICRIM avec les conduites à tenir en cas d'urgence, ainsi que le formulaire d'inscription au plan canicule et grand froid.



## VIE ASSOCIATIVE

### L'Association Gym et Ruban du Périgord.

La Gymnastique Rythmique appelée "GR" est une discipline alliant la gymnastique et la danse avec du maniement d'engins, qui sont au nombre de cinq :

- le ballon,
- les massues,
- le cerceau,
- la corde et le ruban,

chacun ayant sa spécificité avec un point commun : les lancers.



Grâce, charme, rythme, habileté gestuelle et mouvement sont les principales composantes de la GR.

Les gymnastes réalisent différentes chorégraphies en solo, duo ou groupes sur des musiques rythmées que nous avons le plaisir de présenter lors de notre spectacle de fin d'année.

L'A.G.R.P (Association Gym et Ruban du Périgord) a été créée en 2016, et depuis 2021, nous intervenons à la salle des fêtes de Sauveboeuf pour des enfants âgés de 4 à 15 ans.



La reprise des cours aura lieu le :  
Mercredi 11 septembre 2024.

Contact : Valérie Obellianne : 06.13.85.84.24

✉ : agrperigord@gmail.com

📷 : @AGRPerigord

# ET CULTURELLE

## Un clin d'œil sur notre antenne du “Conservatoire de musique à rayonnement départemental de la Dordogne”.

Le conservatoire est engagé dans l'enseignement de la musique sur l'ensemble du territoire.  
Il est ouvert à tous, aux enfants dès 5 ans jusqu'aux adultes.



Des professeurs diplômés ou issus de parcours musicaux professionnels offrent un enseignement varié, en utilisant des pédagogies actuelles et innovantes.

La musique est un moyen d'apprendre de manière différente. Elle stimule en particulier la concentration et la mémoire. Cela a un impact sur le succès dans plusieurs matières, notamment les langues, les mathématiques et les sciences.

**“La musique est la langue des émotions”**  
— Emmanuel Kant

## L'île aux enfants

L'ALSH (Accueil de Loisirs Sans Hébergement) de Sauveboeuf est ouvert depuis le 10 avril 2024.

Depuis le 10 avril de cette année, “l'île aux Enfants” a ouvert ses portes et propose des activités adaptées aux enfants jusqu'à 16 ans, encadrés par des animateurs dynamiques.

L'enceinte de l'école Yves Peyrony à Sauveboeuf perpétue sa vocation d'accueil de jeunes enfants grâce à l'ALSH, sous compétence de la CCBDP.

Les mercredis et périodes de vacances scolaires font le plein, tant le succès est au rendez-vous pour un jeune public issu tant de Lalinde que des communes d'un périmètre élargi autour de notre chef-lieu de canton.

Un endroit idéal dont la fréquentation ne faiblit pas, une conversion opportune, d'utilité publique : bref, face à la demande grandissante de développer cet endroit, une bonne idée.

### CAPACITÉ D'ACCUEIL

#### Mercredis :

16 enfants de moins de 6 ans + 24 enfants + de 6 ans

#### Vacances scolaires :

16 enfants moins de 6 ans et 24 à 61 enfants de + de 6 ans selon les périodes.



# PORT DE COUZE :

## DES COMMERCES POUR TOUS

Les commerces de Port de Couze, quartier de Lalinde, vous accueillent tous les jours.

Salon de coiffure, fleuriste, coiffeuse à domicile, boulangerie, bar-tabac, superette, cycles, ostéopathe, assureur, on trouve de tout à Port de Couze. Souvent ouverts le dimanche, accessibles par la voie verte à vélo. Offres multiservices de qualité à volonté.



**AUBIER SANDRA**  
22 route de St Sulpice  
06 70 99 59 38



**MYCELYS COIFFURE**  
Auroux Laëticia  
1 av. de la Gare  
05 47 77 23 40



**BIKING DORDOGNE**  
11 chemin des Gabariers  
06 82 94 91 92



**MARCHÉ MINUT'**  
4 av. Maronniers  
05 47 77 29 38



**ABÉLIA FLEURS**  
9 av. Maronniers  
05 53 73 32 92



**AU PAIN D'ICI**  
6 av. Maronniers  
05 53 63 95 86



**ESCALE À LA FERME**  
10 av. Maronniers  
05 53 27 35 48



**LE "BDP"**  
12 av. Maronniers  
05 53 61 01 21



# UN COMMERCE LINDOIS

## Le Bistrot du pont, mais pas seulement !

Delphine WATINE a repris Le Bistrot du Pont, établissement "bar - tabac - Française des Jeux" situé à Port de Couze, depuis 6 ans.

Delphine et son équipe y ont créé un lieu chaleureux et convivial. L'échange culturel et de langue y est aussi de mise puisque bon nombre de citoyens britanniques se rendent dans ce lieu, pour engager les fins de semaine.

Vous pourrez y prendre l'apéro en soirée, ou un bon thé en matinée ou en après-midi.

Le personnel de l'établissement vous accueille toujours avec le sourire et des conseils bienvenus sur les produits proposés. Vous pourrez également y trouver la presse locale.

A l'intérieur, les murs de l'établissement exposent les œuvres d'artistes locaux, peintures ou encore de sculpteurs.

Avec son espace "petit salon", les clients peuvent venir en famille, et les enfants seront ravis de pouvoir emprunter quelques jeux ou livres pour se détendre dans le petit canapé.



Rien de tel que la grande table de campagne pour inciter au partage et à la discussion de tous ceux qui s'y retrouvent régulièrement. La convivialité est une philosophie.

Enfin, le balcon, en pleine vue dégagée sur la Dordogne, est un endroit propice à la détente et à l'observation des vols rasants d'hirondelles ou de cygnes voguant nonchalamment sur l'eau.

Le "Bdp" vous accueille du mardi dès 7h pour un café matinal, au dimanche 13h.

### HORAIRES D'OUVERTURE :

du mardi au vendredi de 7h à 13h et de 16h à 19h30  
le samedi de 7h30 à 13h et de 16h à 19h30  
le dimanche de 7h30 à 13h

# DES LINDOIS À L'HONNEUR



**“La médaille de la ville de Lalinde pour les volontaires lindois qui nous ont donné, qui donnent et donneront 30 ans de leur engagement.”**

Lors de la cérémonie des vœux des Pompiers de Lalinde le 27 Janvier 2024, et sur les conseils de Messieurs Daniel Farguette et Patrick Bourges, Madame le Maire a souhaité initier à cette occasion, et voir perdurer une reconnaissance municipale en attribuant la médaille de la ville de Lalinde pour les volontaires lindois qui se sont investis au-delà de 30 ans, pour ceux actuellement concernés, et aux futures vocations au service des populations.



Les anciens maires de Lalinde ont été associés à cette remise de médailles au nom de la commune.

**Étaient concernés non seulement des retraités avec :**

M. Bouillet Michel 33 ans d'engagement,  
M. Diot Jean-Philippe 32 ans d'engagement  
et M. Gouzou Jean-Claude 30 ans d'engagement,

**mais aussi des pompiers toujours actifs :**

M. Bourges Patrick 41 ans d'engagement,  
M. Farguette Daniel 36 ans d'engagement,  
M. Gouzou Patrick 34 ans d'engagement,  
Messieurs Roulet Laurent  
son frère Thierry 33 ans d'engagement  
et enfin M. Tabanou Patrick 32 ans d'engagement.

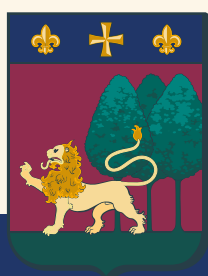

**LALINDE**

***Nous les remercions tous pour leur dévouement de tous les instants au service de leur commune, sans oublier leurs proches, dont la vie est souvent rythmée par les interventions.***